

! Campaña de Conservación de la Salamanesa común

¡RESPÉTALAS!

¡DÉJALAS VIVIR!

El mejor aliado natural contra los insectos molestos del verano

Dales una oportunidad. Antes de segar la vida de una criatura frágil piensa en su utilidad y belleza



Salamanesa común (Tarentola mauritanica)
Los Anfibios y Reptiles. Penthalon ediciones 1981

SALAMANQUESA COMÚN

(TARENTOLA MAURITANICA)

Uno de los representantes de la familia de los gekos en la Península ibérica (la otra es la Salamanesca rosada, de distribución más meridional y de las Islas Canarias).

De presencia testimonial hasta hace poco en el interior del país, hoy es una más de la fauna vertebrada que habita en pueblos y ciudades, aprovechando las construcciones humanas y las zonas verdes.

Aunque sus poblaciones gozan de buen estado de conservación y a pesar de su reciente expansión desde el sur y el este hacia el centro peninsular, todavía son perseguidas, fruto de la ignorancia de adultos o como víctimas propicias de juegos de diversión de los más jóvenes en el verano, olvidando su evocadora belleza y su papel de controlador de insectos, muchos perniciosos.

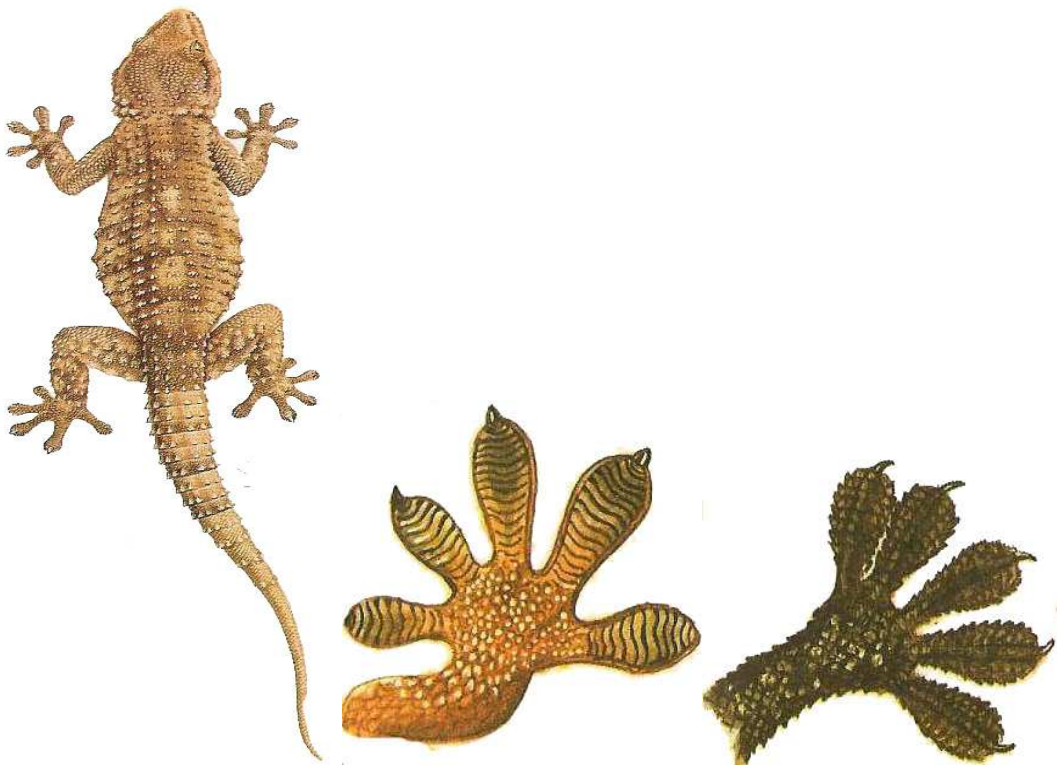

Sus características almohadillas insertadas en los dedos de patas (izquierda) y manos (derecha) les permite deslizarse por las superficies más difíciles e insospechadas
Cuadernos de Campo de Félix Rodríguez de la Fuente. Lagartos y Lagartijas. Editorial Marín S.A. 1978

Ficha descriptiva

Nombre : Salamanquesa común
(Tarentola mauritanica)

Familia: Gekkonidae

Orden: Squamata

Longitud: Entre 12 y 16 cm.

Rasgos morfológicos: Forma típica de lagarto. Cabeza y cuerpo

aplanado, pupila vertical y cola prominente, con capacidad de desprenderse para librarse de sus enemigos naturales pero que con el tiempo regenera (autotomía).

Distribución: Todo el arco mediterráneo hasta alcanzar el Extremo Oriente. En la península está muy extendida a excepción del norte.

Hábitat: Vive en gran cantidad de ambientes, decantándose por los que ofrecen multitud de escondites como troncos, pedregales, muros, tapias, etc...

Alimentación: Polillas, mariposas, hormigas, grillos, saltamontes, langostas,...

Enemigos naturales: Lechuzas, culebras de Escalera y gatos.

Reproducción: Celo de abril a mayo y cópulas de abril a junio.

Puestas de dos huevos. Incubación de cuatro meses.

Costumbres: Sociable, muy territorial. Es popular su figura en paredes y techumbres, próximas a las farolas y bombillas, típicos cazaderos de esta especie al concentrarse muchos insectos. Para comunicarse emite agudos gritos.

Amenazas: Las modernas técnicas de edificación les está restando resquicios y oquedades para hospedarse. Las frecuentes fumigaciones para el control de plagas son causa habitual de desaparición de poblaciones locales. Especie protegida.

Dibujo extraído de "Asómate a la vida" de la página oficial de Joaquín Araújo en internet

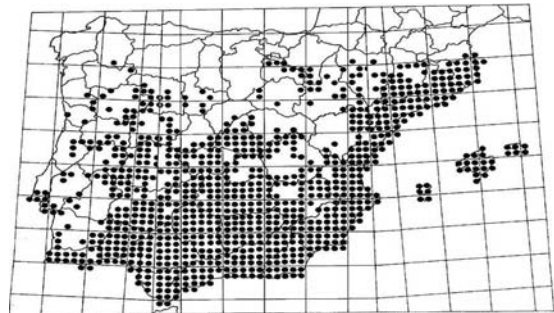
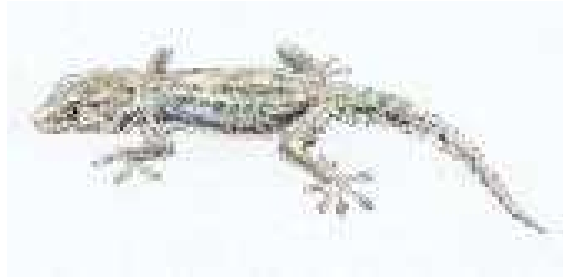

Ampliamente distribuida en la región y en la Península ibérica y Baleares.

Mapa de C-LM extraído de castillalamancha.es y reproducción de la derecha de la Enciclopedia Virtual de los Vertebrados Ibéricos de la Sociedad de Amigos del Museo Nacional de Ciencias Naturales

Las salamandras se encuentran protegidas por la ley. Su captura y muerte además de ser una crueldad es ilegal

Son muy beneficiosas al mantener a raya a insectos perjudiciales para el campo y las personas

Son por completo inofensivas. No hagas caso de estúpidas leyendas o creencias sin ninguna base científica

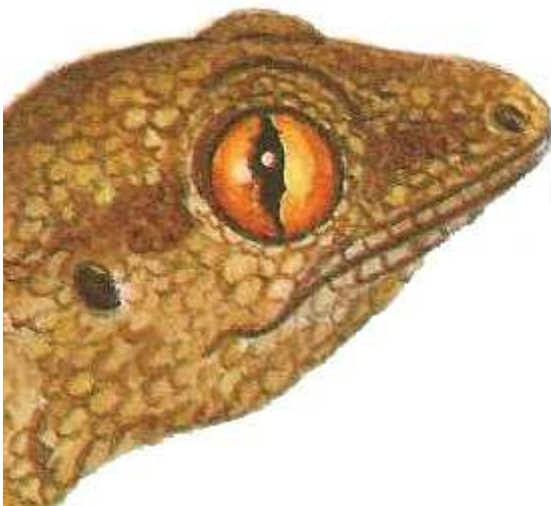

**¡RESPÉTALAS!
¡DÉJALAS VIVIR!**

Cuadernos de Campo de Félix Rodríguez de la Fuente. Lagartos y Lagartijas.
Editorial Marín S.A. 1978